



**UNIVERSIDADE DO ESTADO DA BAHIA  
DEPARTAMENTO DE EDUCAÇÃO – CAMPUS VII  
COLEGIADO DE CIÊNCIAS CONTÁBEIS**

**JOSEANE BATISTA DA SILVA**

**O SISTEMA PREVIDENCIÁRIO BRASILEIRO:  
SUA CONTRIBUIÇÃO NO DESENVOLVIMENTO  
SOCIOECONÔMICO NA CIDADE DE FILADÉLFIA-BA**

**SENHOR DO BONFIM  
2015**

**JOSEANE BATISTA DA SILVA**

**O SISTEMA PREVIDÊNCIARIO BRASILEIRO: SUA  
CONTRIBUIÇÃO NO DESENVOLVIMENTO SOCIOECONOMICO  
NA CIDADE DE FILADELFIA- BA**

Artigo apresentado à Universidade do Estado da Bahia, Campus VII, Senhor do Bonfim-BA, Colegiado de Ciências Contábeis, como requisito final para obtenção do grau de Bacharel em Ciências Contábeis.

Orientadora: Prof<sup>o</sup>. Dr. Ricardo Jose Rocha Amorim

**SENHOR DO BONFIM  
2015**

## **JOSEANE BATISTA DA SILVA**

### **O SISTEMA PREVIDENCIARIO BRASILEIRO: SUA CONTRIBUIÇÃO NO DESENVOLVIMENTO SOCIOECONOMICO NA CIDADE DE FILADELFIA-BA**

Artigo apresentado ao Departamento de Educação do *Campus VII - Senhor do Bonfim* da Universidade do Estado da Bahia – UNEB como requisito parcial para obtenção do grau de Bacharel em Ciências Contábeis.

Aprovado em 17 de Outubro de 2015.

#### **BANCA EXAMINADORA**

---

Prof<sup>o</sup>. Dr. Ricardo Jose Rocha Amorim  
(Orientador - UNEB)

---

Prof<sup>o</sup>. Esp. Thaise Vasconcelos Dourado  
(Examinador)

---

Prof<sup>o</sup>. Esp. Jorge Adriano Ferreira de Souza  
(Examinador)

## **AGRADECIMENTOS**

Agradeço a Deus por tudo em minha vida, por ser meu refúgio e a minha fortaleza.

Aos meus pais, em especial ao meu tio Jonas pela confiança e motivação.

Ao meu esposo pelo companheirismo, paciência, incentivo e por nunca ter me deixado desistir.

Aos meus colegas que contribuíram para meu aprendizado e me ajudaram durante minha jornada, em especial minha amiga Gigi e Marcela a quem devo profunda gratidão.

Aos professores do curso pelo inquestionável carinho.

Ao Ricardo Amorim pela grande contribuição no amadurecimento deste trabalho.

“A tarefa não é tanto ver aquilo que ninguém viu, mas pensar o que ninguém ainda pensou sobre aquilo que todo mundo vê.”

(Arthur Schopenhauer)

## **RESUMO**

Este artigo apresenta um estudo sobre a Previdência Social como uma necessidade para a cidade de Filadélfia. Sabe-se que a previdência Social é um dos mais importantes mecanismos para a sociedade, a mesma exerce forte influencia na parte social e econômica, promovendo à proteção e dignidade, sobretudo, a redução da pobreza. Assim, este trabalho teve como objetivo analisar o Sistema Previdenciário Brasileiro e sua contribuição no desenvolvimento socioeconômico na cidade de Filadélfia-Ba. Foi realizado um estudo sobre o município de Filadélfia; descrição e caracterização, população, previdência e fundo de participação do município, com aposentados da zona rural e urbana, a partir de perguntas objetivas, tendo como base a economia da cidade. Foram realizadas leituras e reflexões do sistema Previdenciário brasileiro para confrontar com os resultados da pesquisa realizada. Com os resultados obtidos, percebe-se que a Previdência Social é fundamental para o desenvolvimento socioeconômico de Filadélfia, pois esta cidade depende dos aposentados para a circulação de moeda e do desenvolvimento socioeconômico, tendo em vista que os mesmos exercem forte influência na contribuição dos benefícios e, sobretudo no crescimento da mesma.

Palavras chave: Previdência Social, desenvolvimento, economia.

## LISTA DE GRÁFICOS

Gráfico - 1- Idade dos aposentados de Filadélfia.....	17
Gráfico - 2- Gênero dos aposentados de Filadélfia.....	18
Gráfico - 3- Tipos de Benefício dos aposentados de Filadélfia.....	18
Gráfico - 4- Tempo de Recebimento do benefício dos aposentados de Filadélfia.....	19
Gráfico - 5- Valor do benefício dos aposentados de Filadélfia .....	19
Gráfico - 6- Utilização do benefício dos aposentados de Filadélfia.....	20
Gráfico - 7- Compras realizada na cidade de Filadélfia.....	20
Gráfico - 8- Compras feita no dia que retiram o benefício.....	21
Gráfico - 9- Dependentes do benefício dos aposentados .....	21
Gráfico - 10- Benefício previdenciário, Principal Fonte de Renda dos aposentados.....	22
Gráfico - 11- Quantidade de Aposentados com Empréstimos Consignados dos.....	22

## SUMÁRIO

<b>1. Aspectos Introdutórios.....</b>	<b>8</b>
<b>2. Referencial Teórico.....</b>	<b>9</b>
2.1. Contexto histórico do Sistema Previdenciário Brasileiro.....	9
2.1.1. Fase Inicial ou Embrionária (1888 a 1933).....	9
2.1.2. Fase Central ou Desenvolvimentista (1934 a 2002).....	10
2.1.3. Fase Terminal ou Contemporânea (2003 a 2013).....	10
2.2. O Sistema Previdenciário brasileiro.....	13
<b>3. Procedimentos Metodológicos.....</b>	<b>13</b>
3.1. Caracterização da pesquisa e coleta de dados.....	13
<b>4. Análise dos resultados.....</b>	<b>14</b>
4.1. Descrição e caracterização do município de Filadélfia.....	14
4.1.1. População versus previdência.....	15
4.1.2. Previdências versus FPM.....	16
4.2. Análise qualitativa dos dados.....	17
<b>5. Considerações finais.....</b>	<b>23</b>
<b>Referências.....</b>	<b>24</b>
<b>Anexos.....</b>	<b>27</b>
Questionário.....	27



## 1. ASPECTOS INTRODUTÓRIOS

Partindo do pressuposto de que todo cidadão necessita de uma vida digna e honrada com educação, saúde, segurança, lazer e, sobretudo alimento, se faz necessário uma renda monetária fixa ainda que seja pouca, mas que proporcione segurança e relativa qualidade de vida ao trabalhador jubilado, com recompensa merecida.

O presente trabalho tem como objetivo, verificar e analisar as contribuições da previdência social na cidade de Filadélfia-Ba, objetivo de estudo e pesquisa.

A cidade de Filadélfia-Ba fica localizada a 304,40 Km da capital Salvador-Ba, na região norte. A mesma faz parte no Piemonte Norte Itapicuru, com as cidades de Antônio Gonçalves, Andorinha, Caldeirão grande, Ponto Novo, Campo Formoso, Jaguarari, Senhor do Bonfim, e Pindobaçu. Por ser uma cidade pequena, as evidências são claras, com relação à dependência da previdência social no desenvolvimento socioeconômico da cidade, daí faz-se necessário um trabalho com esse tema, para que a sociedade tome conhecimento das contribuições da Previdência Social e aprendam sobre seus direitos e deveres como cidadão contribuinte.

Segundo o Ministério da Previdência Social (MPS), a Previdência Social é o seguro social, sua missão é garantir proteção ao trabalhador e sua família por meio de Sistema Público de política previdenciária solidária inclusiva e sustentável, com o objetivo de promover o bem estar social e tem como visão ser reconhecida como patrimônio do trabalhador e sua família. O MPS tem como prioridade garantir o bem estar das famílias, assegura uma vida sustentável com condições adequadas de sobrevivência para o cidadão brasileiro.

No entanto, para ter seu direito previdenciário adquirido, faz-se necessário uma contribuição mensal para previdência, com o intuito de garantir uma renda no momento em que o cidadão parar de trabalhar. Todavia, quando se pensa em previdência, o interesse é grande, por que é a ordem natural da sociedade, trabalhar e se aposentar, seja por idade, tempo de contribuição, invalidez, pensão por morte, auxílio acidente, auxílio reclusão, salário maternidade e salário família.

Neste contexto, o objetivo do trabalho foi justamente identificar as contribuições da previdência social no desenvolvimento socioeconômico na cidade de Filadélfia. De forma específica:

- Identificar quem são os beneficiados da previdência;

➤ Reconhecer de que forma os assegurados utilizam o benefício recebido na cidade supracitada;

➤ Identificar a importância para o comércio, a partir das contribuições dos beneficiados.

O interesse em pesquisar o sistema previdenciário brasileiro e suas contribuições no desenvolvimento sócio- econômico na cidade de Filadélfia, surgiu a partir do desejo de contribuir com informações, considerando a sua macroeconomia, e a relevância econômica dos beneficiados da previdência, que são de suma importância para a cidade e Região.

## **2. REFERENCIAL TEÓRICO**

### **2.1. Contexto histórico do Sistema Previdenciário Brasileiro**

O Sistema previdenciário brasileiro surgiu durante o século XIX, antes da independência, quando Dom Pedro I, ainda príncipe regente conseguiu uma carta de lei que concedia aos professores uma aposentadoria após 30 anos de serviço, que na época era denominada jubilação, quem optasse por permanecer no trabalho receberia um abono de 25% em sua folha de pagamento ( Wikipédia).

A partir daí o sistema previdenciário passou por várias mudanças: a fase inicial ou embrionária de 1888 a 1933, a fase central ou desenvolvimentista de 1934 a 2002 e a fase terminal contemporânea de 2003 a 2013.

#### **2.1.1. Fase inicial ou embrionária (1888 a 1933)**

Dalve Luciano (2009), Nessa fase podemos destacar o Decreto de Nº 9.912-A, de 26 de março de 1988, que regulou o direito a aposentadoria dos empregados os correios. Fixava em 30 anos de efetivo serviço e idade mínima de 60 anos os requisitos para aposentadoria. Como também a aposentadoria por invalidez foi instituída pela lei nº 217, de 29 de novembro de 1892, a qual instituiu a aposentadoria por invalidez e a pensão por morte dos operários do arsenal da marinha do Rio de Janeiro.

No ano de 1930 foi criado o Ministério do Trabalho, indústria e comércio, pelo Decreto nº 19.433, de 26 de novembro de 1930, tendo como uma das contribuições orientar e supervisionar a Previdência Social como órgão de recursos das decisões das Caixas de Aposentadorias e Pensões. O Decreto nº 22.872 de 29 de junho de 1933, criou o instituto de Aposentadoria e pensões dos Marítimos, considerado “ a primeira instituição brasileira de previdência Social de âmbito nacional, com base na atividade genérica da empresa”.

### **2.1.2. Fase central ou desenvolvimentista (1934/2002)**

Dalve Luciano (2009), Nessa fase encontramos um crescimento das legislações envolvendo a seguridade social, irei destacar as mudanças mais significativas desse período:

Inicialmente compete destacar a portaria de nº 32, de 19 de maio de 1930, do conselho nacional do trabalho, criou a caixa de aposentadoria e pensões dos aeroviários.

A lei nº 3.3841 de 15 de dezembro de 1960, dispôs sobre a contagem recíproca, para efeito de aposentadoria, do tempo de serviços prestados a união, autarquias e sociedades de economia mista. A Lei nº 4.214, de 2 de março de 1963, criou o Fundo de Assistência ao Trabalhador Rural (FUNRURAL).

Uma importante conquista para os aposentados foi a instituição do amparo previdenciário aos maiores de 70 anos ou inválidos, pela Lei nº 6.179, de 11 de dezembro de 1974, também conhecido como renda mensal vitalícia.

Os direitos da mulher foram ampliados com a Lei nº 8.861, de 25 de março de 1994, que dispôs sobre a licença por maternidade. O decreto nº 7.744 de 18 de dezembro de 1995, regulamentou a concessão de benefício de prestação continuada a pessoa portadora de deficiência ou idosa e extinguiu o auxílio-natalidade, o auxílio-funeral e a renda mensal vitalícia.

### **2.1.3. Fase terminal ou contemporânea (2003 a 2013)**

Dalve Luciano (2009), Nesta fase temos algumas alterações previdenciárias sedimentadas e expressivas com a constante alteração legislativa nos temas previdenciários relacionados.

Em 2004 foi publicada a lei nº 10.839, de 05 de fevereiro de 2004( conversão de MP138, de 19/11/2003), alterando para dez anos o prazo de decadência para os direitos de ação pelo segurado ou beneficiário para a revisão de ato de concessão de benefício, dentre outras alterações.

A EC 47/05 alterou de forma prejudicial a constituição para onerar os aposentados cobrando 11% de contribuição previdenciária. O artigo 4º da lei 1088 assevera que “ a contribuição social do servidor publica ativo de qualquer dos poderes da união, incluídas suas autarquias e fundações, para a manutenção do respectivo regime próprio de previdência social, será de 11 %( onze por cento), incidente sobre a totalidade da base de contribuição. ( Vide Emeda Constitucional de e 2005)”.

Lei nº 12.810, de 15.05.2013 – Dispõe sobre o parcelamento de débitos com a Fazenda Nacional relativos às contribuições previdenciárias de responsabilidade dos Estados, do Distrito Federal e dos Municípios (MPS 2015).

## **2.2 Sistema Previdenciário Brasileiro**

A previdência social é um dos mais importantes mecanismos para a sociedade, possuindo três importantes papéis: na parte social e econômica; promovendo a proteção e dignidade, com redução da pobreza; em mais de 67% dos municípios brasileiros os recursos pagos pela previdência, são maiores do que os enviado para o fundo de participação dos municípios.

Brasil, (2009) afirma: se não houvesse previdência, 34% dos idosos urbanos estariam entre os 10% mais pobres do país em 2008; no entanto, em função das transferências previdenciárias e assistenciais, os aposentados concentram-se nos 50% superiores da escala de distribuição de renda, onde estão 79% dos beneficiários.

Nesse sentido, vale ressaltar a importância da previdência social na vida dos brasileiros. Todavia os aposentados exercem forte influência e contribuição no

desenvolvimento do país, pois os mesmos compram e vendem, e contribuem para o crescimento sócio- econômico do Brasil. A previdência social abrange a cobertura, mediante contribuição, de riscos decorrentes de doença, invalidez, velhice, morte, proteção à maternidade; concedendo auxílio-doença, aposentadoria e pensão por morte. Portanto, é um sistema estatal cuja principal função é a proteção social de trabalhadores que se aposentam ou que, por algum dos motivos já citados, ficam impossibilitados de trabalhar.

Martins (2003, p.31), adverte que:

A declaração dos direitos humanos de 1948 inscreve, entre outros direitos fundamentais da pessoa humana, a proteção previdenciária. o art. 85 da referida norma determina que todo homem tem direito a um padrão de vida capaz de assegurar a si e a sua família saúde e bem estar, inclusive alimentação, vestuário, habitação, cuidados médicos e os serviços indispensáveis, o direito a seguridade no caso de desemprego, doença, invalidez, velhice, e outros casos de perda dos meios de subsistência em circunstâncias fora de seu controle.

O direito de exercer a cidadania é um dever de todos. Uma vida de qualidade é fundamental para uma pessoa, principalmente, quando a mesma não pode mais trabalhar por um determinado motivo, daí a importância da previdência social como fonte de renda e bem- estar para os seus dependentes.

Celso Barroso Leite afirma que, a proteção social, portanto, é o conjunto de medidas de caráter social destinadas a atender certas necessidades individuais; mais especificamente, as necessidades individuais que não atendidas, repercutem sobre os demais indivíduos e, em última análise, sobre a sociedade.

Segundo Gomes (2006):

A seguridade social parte do pressuposto de que a cidadania envolve além de direitos civis e políticos, um mínimo de bem-estar, tanto do ponto de vista econômico quanto de segurança. O compromisso geral da seguridade social é proporcionar aos cidadãos à paz e tranquilidade em meio as dificuldades inerentes a vida humana. Nota-se que não é apenas o poder público que participa da seguridade social, mas toda a sociedade. O estado atende o indivíduo nas adversidades, dando-lhes tranquilidade nas hipóteses de desemprego, morte, invalidez, etc., executando um dos objetivos da seguridade social que é exatamente a proteção social.

É de fundamental importância, a contribuição de todos com a previdência social, pois a mesma é garantia de uma vida de qualidade para os beneficiados, e a economia

do país.

Todavia o MPS (2013), afirma que benefícios consistem em prestações pecuniárias pagas pela previdência social aos segurados ou aos seus dependentes de forma a atender a cobertura dos eventos de doença, invalidez, morte e idade avançada; maternidade; salário-família e auxílio-reclusão para os dependentes dos segurados de baixa renda; e pensão por morte do segurado, homem ou mulher, ao cônjuge ou companheiro e filhos.

Desta forma entende-se que o objetivo da previdência é amparar os cidadãos, e suas famílias das necessidades básicas que uma família necessita, assegurando o direito de receber benefícios seja ele temporário ou vitalício.

### **3. PROCEDIMENTOS METODOLÓGICOS**

#### **3.1. Caracterização da pesquisa e coleta de dados**

Neste trabalho foi utilizada uma abordagem quantitativa para a pesquisa, tendo em vista que esse tipo de pesquisa permite mostrar com clareza as contribuições do desenvolvimento socioeconômico da cidade de Filadélfia, a partir do sistema previdenciário brasileiro.

Segundo Crus, Vilma (2009), a pesquisa quantitativa é um método de pesquisa social que utiliza técnicas estatísticas. Parte do princípio que tudo pode ser quantificado. Isso significa transformar em números opiniões e informações para classifica-las e analisa-las. Utiliza-se de recursos e de técnicas estatísticas.

Assim a pesquisa quantitativa foi fundamental para alcançar o objetivo almejado nesse trabalho, pois os dados coletados auxiliaram no processo de identificação e conclusão do tema apresentado.

Nesse sentido foi necessário um estudo sobre a Previdência Social, em seguida a descrição da cidade de Filadélfia, objeto de estudo desse trabalho; com os seguintes tópicos:

- Descrição e caracterização do Município;
- População versus Previdência
- População
- Previdência versus FPM (Fundo de Participação do município)

➤ Pesquisa de campo, vale salientar que nesse tópico, será realizado um questionário com os aposentados, e a partir daí, teremos uma noção da influencia que os aposentados exercem economicamente na cidade.

A pesquisa foi realizada com os aposentados moradores da zona Rural e urbana que responderam objetivamente 11 perguntas, tendo por base a economia da cidade, seguido de elaboração de gráficos, para comparação numérica e análise das mesmas.

É importante ressaltar que neste tipo de pesquisa o investigador não interfere na resposta do entrevistado, neste caso a autora não interferiu apenas utilizou de perguntas específicas e hipóteses nas questões.

A conclusão do trabalho se dá após a realização e análise dos gráficos, para que a partir das informações coletadas, sejam diagnosticadas e apresentadas estatisticamente respostas para o tema em questão.

#### **4. ANÁLISE E DISCUSSÃO DOS RESULTADOS**

##### **4.1. Descrição e caracterização do município de Filadélfia**

O município de Filadélfia-Ba, por muito tempo pertenceu ao território de Campo Formoso-Ba, a mesma está situada a 304,40 Km da capital Salvador na região norte da Bahia, sua população é de aproximadamente 16.740 habitantes, sua área é de 570,067 KM<sup>2</sup>, o bioma é a Caatinga.

Muito conhecida na região pela festa do feijão, uma das manifestações populares, onde o povo celebra a colheita com muita festa todos os anos.

A economia da cidade vem do comércio, das repartições públicas, da agricultura e dos aposentados, a cidade dispõe de um hospital público, dispõe de escolas do ensino infantil, fundamental e ensino médio, pela rede pública e particular.

A construção da barragem que separa Filadélfia de Ponto Novo é um dos meios mais importantes de sobrevivência para os moradores, pois água é vida e sem ela a situação dessa região, seria de calamidade.

A cidade de Filadélfia, objeto de estudo desse trabalho, tem suas particularidades, é uma cidade promissora e de um povo acolhedor. A mesma tem 30 anos de emancipação política, foi fundada em 9 de maio de 1985, e tem crescido

significativamente na região, por isso a importância de realizar um trabalho científico e de relevância para essa cidade.

#### 4.1.1. População versus Previdência

Conforme o censo 2010, população é de aproximadamente 16.740 habitantes a população masculina representa 8.437, enquanto a população feminina é de 8.303 habitantes.

<b>População de Filadélfia- Ba</b>		
<b>População</b>		<b>%</b>
Zona Rural	9.039,60	54%
Zona Urbana	7.700,40	46%
Total	16.740	100%

**Tabela1-** Fonte de dados censo 2000

De acordo com a tabela 1, nota-se que a maior parte da população filadelfense reside na zona rural. Conforme esta tabela pode-se pensar que, apesar de, no geral, haver uma migração da zona rural para a zona urbana, em Filadélfia a zona rural oferece atrativos para a fixação da população nativa. Uma das razões para isso, conforme relato dos entrevistados em geral, é o fato da produção de feijão ter estagnado, promovendo uma migração da população jovem para os grandes centros brasileiros. Desta forma, a população rural constituiu-se, na maior parte, de pessoas idosas e aposentadas, o que pode ser observado na tabela seguinte.

<b>Beneficiados Previdenciários de Filadélfia- BA</b>		
<b>População</b>		<b>%</b>
Zona Rural	2.817	86,62%
Zona Urbana	435	13,38%
Total	3.252	100%

**Tabela 2-** Fonte de dados: MPS 2014



Observando a Tabela 2, nota-se que a maior parte dos benefícios previdenciários são destinados para zona rural, uma media de 86,62% dos benefícios são destinados para zona rural. Isso significa uma boa parte dos moradores da zona rural tem como fonte de renda os benefícios previdenciários, conforme justificado no paragrafo anterior.

#### 4.1.2. Previdências versus FPM

Segundo a Previdência Social (2012), das 5.565 cidades brasileiras, 3.774 (ou 67,82%) recebem mais recursos da Previdência Social do que do Fundo de Participação dos Municípios (FPM). O Fundo de Participação dos Municípios é composto por 22,5% do que o governo federal arrecada com o Imposto de Renda (IR) e o Imposto sobre Produtos Industrializados (IPI) e é distribuído de acordo com o tamanho do município e a renda do estado.

Observando a tabela 3, abaixo referente à cidade de Filadélfia, confirma os índices informados pela Previdência Social, é notória a diferença de valores entre a previdência e o FPM, observa-se que os benefícios previdenciários ultrapassam mais que o dobro do FPM. Vamos analisar os dados seguintes:

<b>Benefícios Previdenciários e FPM emitidos em 2014</b>	
<b>Benefícios previdenciários</b>	<b>FPM</b>
Valor	Valor
26.933.899,00	11.616.421,97

**Tabela 3-** Fonte de dados: MPS, Tesouro Nacional.

Conforme a Tabela 3 fica evidente o quanto a previdência social é importante para o município, fazendo seu papel na redistribuição da renda e diminuição da pobreza, além da circulação de dinheiro no comércio e conseqüentemente gerando emprego e renda na cidade.

É notório nas tabelas acima, que a maioria nos benefícios previdenciários é destinada aos moradores da zona rural, que se faz necessário o deslocamento até a sede

do município para retirarem os benéficos, que conseqüentemente fazem suas compras mensais para suprir suas necessidades diárias, e assim movimentando diversos setores do comércio como de armazéns, farmácia, armarinho, e lojas de roupas.

Podemos observar que só no ano de 2014 a previdência social foi responsável por uma injeção de R\$ 26.933.899,00 na economia municipal, enquanto a FPM apenas com R\$ 11.616.421,97, no mesmo período. Isso reforça o papel da Previdência Social como importante geradora de renda, estimulando a economia local.

#### 4.2. Análise qualitativa dos dados

A análise desses resultados apontaram pressupostos dos objetivos almejados, para definir o questionamento do tema. E a partir desses resultados, foram identificados e evidenciados, quais são as contribuições da previdência no desenvolvimento socioeconômico na cidade pesquisada.

Os gráficos a seguir, nortearam os resultados dessa pesquisa:

**Gráfico 1: Idade dos aposentados de Filadélfia**

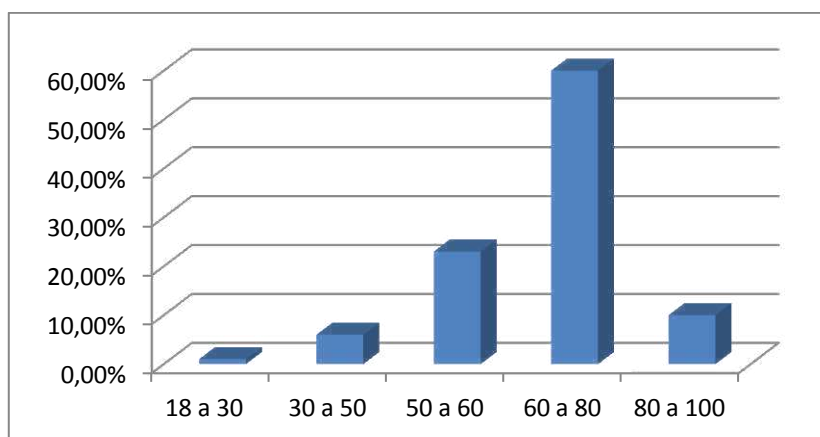

Fonte: Gráfico Excel, dados Autoria própria.

A tabela acima indica que: a maior parte dos aposentados da cidade de Filadélfia tem entre 60 a 80 anos. A pesquisa foi realizada com 100 (cem) pessoas que

recebem algum tipo de benefício. Nesse contexto percebe-se que a “melhor idade” é um fator predominante com os beneficiados do sistema previdenciário.

**Gráfico 2: Gênero dos aposentados de Filadélfia**

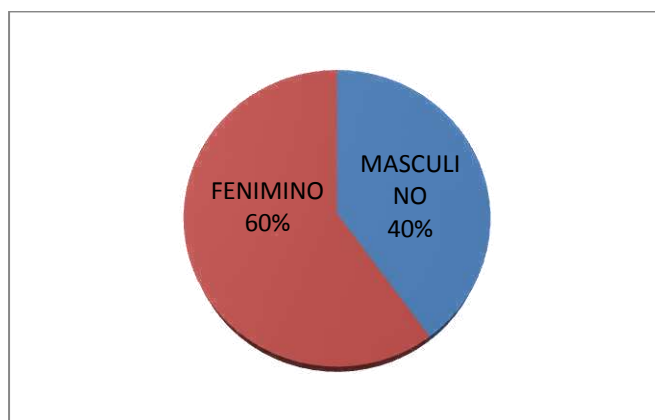

Fonte: Gráfico Excel, dados Autoria própria

A análise da tabela quanto ao gênero dos indivíduos pesquisados é de fundamental importância para o trabalho. A mesma indica que a maior parte dos entrevistados foram mulheres. Portanto constatou-se que as mulheres exercem um papel importante para o desenvolvimento socioeconômica da cidade de Filadélfia.

**Gráfico 3: Tipos de benefícios da cidade de Filadélfia**

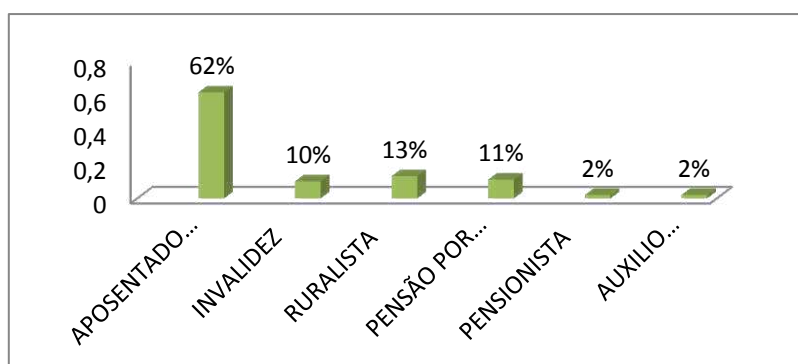

Fonte: Gráfico Excel, dados Autoria própria

A tabela acima, referente ao tipo de benefício, é importante para ficarmos informados sobre quem são os beneficiados da cidade em estudo. Constatou-se que, a maioria dos pesquisados, recebem o benefício por idade, ou seja, homens a partir de 70

anos e mulheres a partir dos 65. Sobretudo os demais beneficiados, se aposentaram por ruralista, que ficou em segundo lugar, seguido de invalidez, pensão por morte, e por fim pensionista e auxílio doença em 2%.

**Gráfico 4: Tempo de recebimento de benefício dos aposentados de Filadélfia**

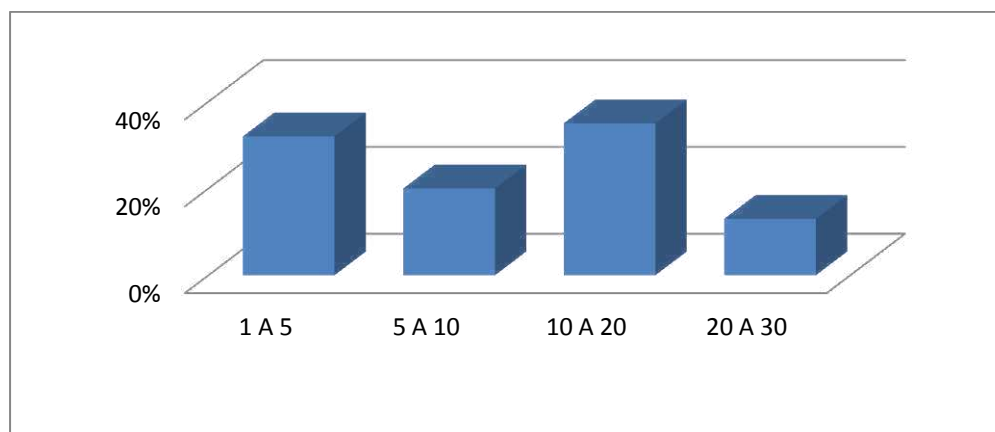

Fonte: Gráfico Excel, dados Autoria própria

A tabela acima mostra que o tempo de benefício varia entre os pesquisados. A mesma indica que a maior parte dos aposentados já tem de 10 (dez) a 20 (vinte) anos recebendo o benefício, e a menor parte de 20 (vinte) a 30 (trinta) anos. Vale ressaltar que a cidade tem 35 anos de emancipação política, que reflete com ascensão dos aposentados no mesmo período. Contudo, nesse período a cidade cresceu significativamente no âmbito econômico, daí importância da pesquisa sobre a previdência social e sua contribuição no desenvolvimento socioeconômico na cidade de Filadélfia.

**Gráfico 5: Valor do benefício aposentados de Filadélfia**

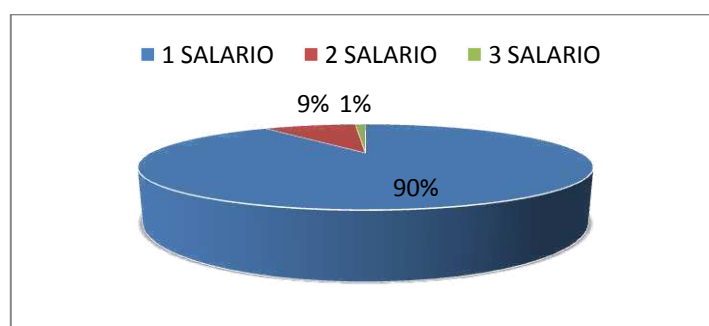

Fonte: Gráfico Excel, dados Autoria própria

Nesse gráfico, o valores dos benefícios dos aposentados é, em sua maioria de um salário mínimo que atualmente é de R\$ 788,00 (setecentos, oitenta e oito reais), e apenas 1% são três salários. Vale ressaltar que, a maioria é aposentado por idade, como indica o gráfico 3, e que o valor pago pelo sistema previdenciário é de acordo com o salário mínimo vigente de cada ano.

**Gráfico 6: Utilização do benefício dos aposentados de Filadélfia**

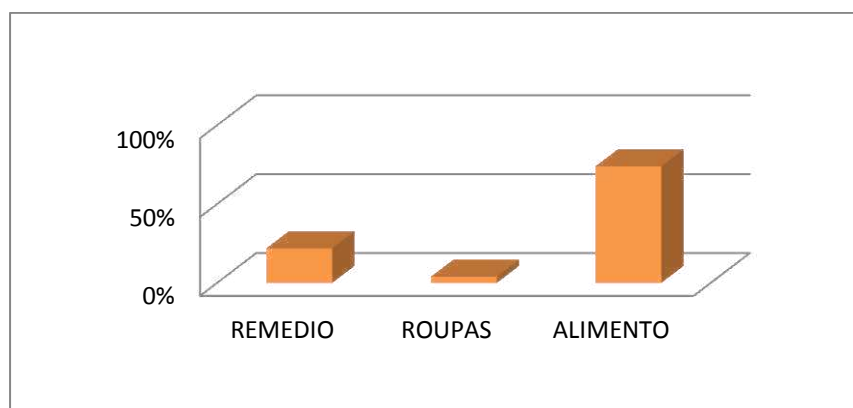

Fonte: Gráfico Excel, dados Autoria própria.

No gráfico acima, constatou-se que: as maiorias dos beneficiados utilizam a maior parte do seu dinheiro com alimentos, depois remédio e por ultimo com roupas. No entanto, percebe-se que o alimento é, sobretudo o item mais necessário e que mais depende do benefício mensal dos aposentados. Percebe-se que esses benefícios exercem total influência no desenvolvimento da cidade, pois a circulação da moeda depende dos beneficiados da previdência social.

**Gráfico 7: Compras realizada na cidade de Filadélfia pelos aposentados**

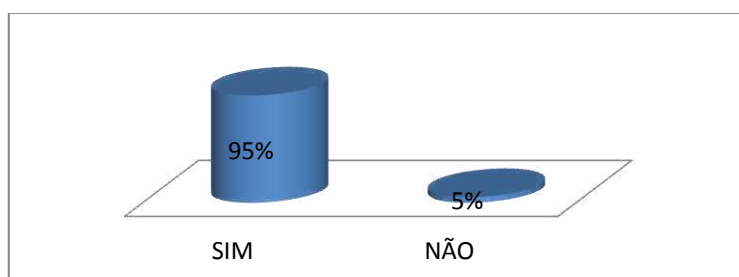

Fonte: Gráfico Excel, dados Autoria própria.

A análise do gráfico 7, indica que: 95 pessoas das 100 entrevistadas, fazem a maior parte das compras na cidade supracitada, reforçando a importância do sistema previdenciário e sua contribuição no desenvolvimento socioeconômico na cidade de Filadélfia, tema desse trabalho. No entanto, sabe-se que, para o crescimento da cidade é de suma importância que o dinheiro circule em torno dela.

### Gráfico 8: Compras no dia que retiram o benefício

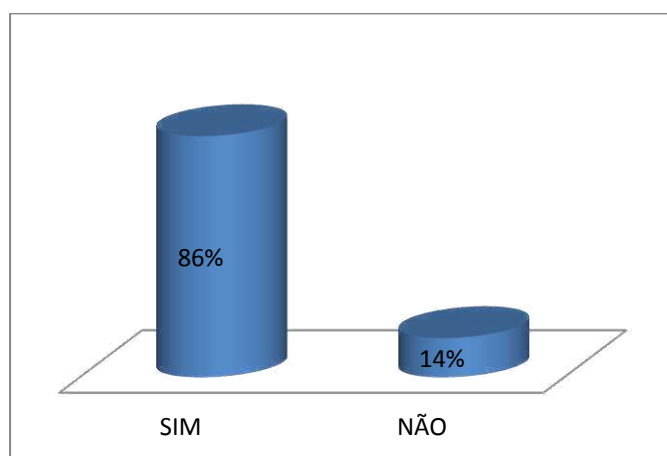

Fonte: Gráfico Excel, dados Autoria própria

O gráfico acima indica que as compras são feitas no período do recebimento dos benefícios. Portanto são os dias em que a cidade tem o comércio aquecido, nos supermercados, farmácias e lojas em geral. Durante o período dos pagamentos a zona urbana recebe um maior número de pessoas principalmente da zona rural que vem retirar seus benefícios, fazer compras, visitar parentes e encontrar amigos. Por isso além do crescimento o fator social é relevante nas datas de pagamento.

### Gráfico 9: Dependentes do benefício

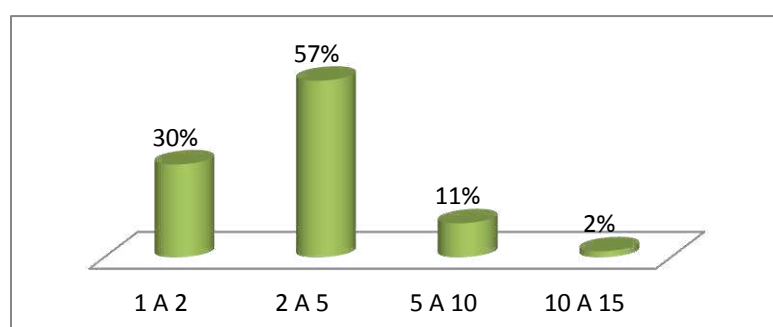

Fonte: Gráfico Excel, dados Autoria própria

Vê-se que no gráfico 9, demonstra que muitas pessoas dependem do benefício dos aposentados, sobretudo são familiares, que moram na mesma casa. Em análise constatou-se que de 2 a 5 pessoas dependem de mais da metade dos beneficiados entrevistados, os demais também tem dependentes, porém em menor proporção, todavia, percebe-se que, todo aposentado contribui de alguma forma com o sustento de seus familiares ou dependentes.

**Gráfico 10: O benefício previdenciário principal fonte de renda dos aposentados**

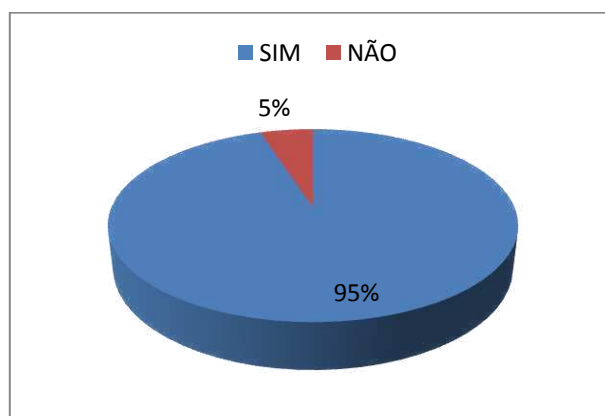

Fonte: Gráfico Excel, dados Autoria própria

O gráfico em análise identifica que 95% dos entrevistados tem o benefício como principal fonte de renda, logo a maioria estar aposentado por idade, e tem entre 60 e 80 anos, e a maior segurança de sustento e poder aquisitivo estar no benefício recebido. Portanto o reconhecimento e a valorização do sistema previdenciário por quem recebe, é nítido, por ter a certeza que todo mês terá o seu benefício garantido.

**Gráfico 11: Quantidade de aposentados com empréstimos consignando**

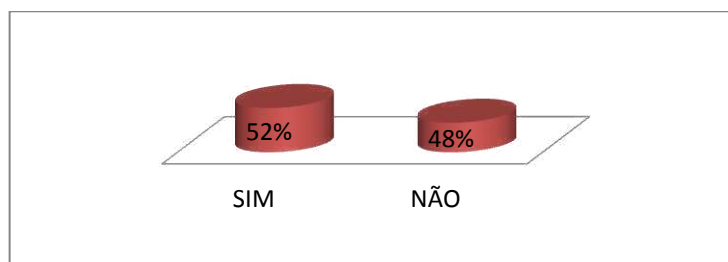

Fonte: Gráfico do Excel, dados Autoria própria

O gráfico acima identificou que mais da metade dos entrevistados tem algum tipo de empréstimo. Sabe-se que, é permitido a utilizar 30% do salário para empréstimo. Esses empréstimos são realizados para quitação de dividas, compras de algum bem, ou para melhorar a casa própria. O fato é que, o empréstimo cresce cada vez mais entre os aposentados, ou seja, o valor pago pela previdência ainda não é o suficiente para dar uma vida digna e de qualidade para os que dependem desse benefício.

## 5. CONSIDERAÇÕES FINAIS

Ao realizar esta pesquisa científica, percebe-se o quanto a Previdência Social é um órgão de fundamental importância para os brasileiros e conseqüentemente para os cidadãos da cidade de Filadélfia, objeto de estudo desse artigo.

O sistema previdenciário brasileiro tem um papel fundamental para os aposentados tanto na parte social, econômica e, sobretudo, na autoestima dos mesmos. A mesma abrange um grande número de brasileiros, mediante sua contribuição, seja por doença, invalidez, velhice, morte, proteção a maternidade, dentre outros.

O direito de exercer a cidadania é um dever de todos, e este artigo, tem como objetivo principal, identificar a contribuição no desenvolvimento socioeconômico na cidade de Filadélfia, a partir do sistema previdenciário brasileiro, identificar nessa pesquisa, que, são varias as contribuições, que a previdência exerce na cidade supracitada. Durante as análises da dessa pesquisa, percebeu-se que: No âmbito social as contribuições são: autoestima dos assegurados e seus dependentes, valorização do dinheiro, influência na educação, conveniência e troca de experiência entre os aposentados da zona rural e urbana, o direito de igualdade, em participar e contribuir fluentemente no desenvolvimento da cidade.

A previdência social além de contribuir notoriamente no quesito social, é acima de tudo, fundamental na sobrevivência dos que de alguma forma necessitam dela. Portanto, no desenvolvimento econômico da cidade em estudo, após a pesquisa realizada, especialmente para este artigo notou-se que: a cidade tem muitas pessoas aposentadas, e que todas deixam a sua contribuição financeira, que de fato, é o que move a economia da cidade. Identificou-se que o comércio, cresce significativamente durante o período de pagamento dos beneficiados principalmente em supermercados e



farmácias. O fato de, a maioria dos entrevistados afirmarem, que fazem compras na cidade e gastam a maior parte do seu dinheiro em torno da mesma, demonstra a importância da previdência social, e sua total contribuição no desenvolvimento socioeconômico; identifica que, os aposentados exercem, uma forte influência na economia da cidade, que o poder de compra e troca de moedas é muito grande, que a cidade necessita dos aposentados, que por sua vez dependem da previdência social.

É importante ressaltar, que durante a pesquisa, vários aposentados, recusam-se a responder o questionário, por receio de perder o benefício e por falta de informação sobre o tipo de trabalho apresentado.

Vê-se, que nesse tipo de contexto, os objetivos foram alcançados, e identificados durante a análise da pesquisa; contudo, percebeu-se a dependência da cidade no que tange a previdência social, e sua influência no desenvolvimento da mesma. E de fato de que a previdência foi feita para atender as necessidades individuais e específicas dos cidadãos, o compromisso da mesma é de proporcionar paz e tranquilidade em meio às dificuldades encontradas. Contudo a cidade de Filadélfia tem em seus beneficiados um potencial econômico relativamente grande e necessário para a subsistência da cidade graças ao Sistema Previdenciário brasileiro.

Em geral a científica não é um trabalho estanque e pressupõe continuidade. Como trabalhos futuros, tomando como base esta pesquisa, poderia ser realizado um estudo sobre impacto dos empréstimos consignados na vida dos aposentados e no desenvolvimento da cidade de Filadélfia.

## **REFERENCIAS**

BRASIL. Ministério da Previdência Social. **Previdência Social: Reflexões e Desafios.**

Brasília: MPS, 2009. – Coleção **Previdência Social, Série Estudos**; v. 30, 1. Ed.

Cruz, Vilma Aparecida Gimenes Da. **Metodologia da pesquisa Científica: Ciências Contábeis/** Vilma Aparecida Gimenes da Cruz. São paulo: Pearson Prentice hall. 2009.

Dalvi, Luciano. **Teoria e prática Previdenciária. Luciano Dalve.\_Leme, SP: Imperium e Distribuidora de Livros. 2009.**

DIREITO PREVIDENCIÁRIO- Brasil.2. **Previdência Social- Brasil.** Título.

Disponível Em> [pt.wikipedia.org/wiki/Direito\\_previdenciário](http://pt.wikipedia.org/wiki/Direito_previdenciário) > acesso em 21 de outubro de 2015.

ESTADOS E MUNICIPIOS .**Tesouro Nacional.** Disponível em :  
[http://www3.tesouro.gov.br/estados\\_municipios/municipios\\_novosite.asp](http://www3.tesouro.gov.br/estados_municipios/municipios_novosite.asp) 17/08/2015

GOMES, Clayton Eduardo. Monografia: **O benefício do salario maternidade na previdência social.** Faculdade Maringá.2006

IBGE. **Síntese de Indicadores Sociais** — 2003. 2004.

MARTINS, Sergio Pinto. **Direito da seguridade Social.** 8ª ed., São Paulo: Atlas, 2003.

MARQUES, Rosa Maria. **A Previdência Social No Brasil.** 1º ed., São Paulo. Editora Fundação Perseu Abramo. 2003.

MPAS. Ministério da Previdência e Assistência Social. **A previdência social e o Censo 2000: perfil dos idosos. Informe de Previdência Social,** v. 14, n. 9, set. 2002.

POPULAÇÃO.**População de Filadélfia Ba.** Disponível em: [http://ibge.gov.br/home/estatistica/populacao/estimativa2014/estimativa\\_dou.shtm](http://ibge.gov.br/home/estatistica/populacao/estimativa2014/estimativa_dou.shtm)

ROSA, Maria Marques. **A Previdência Social no Brasil.**– 1. Ed. – São Paulo : Editora Fundação Perseu Abramo, 2003. – (Coleção Cadernos da Fundação Perseu Abramo)

REZENDE, Fernando. **Finanças Públicas.** 2. ed. São Paulo: Atlas, 2001.

\_\_\_\_SANTOS, Carolina Cássia Batista, et al. **Previdência Social:** uma discussão sobre o seu impacto no desenvolvimento dos pequenos municípios brasileiros o caso de Macururé, Bahia. Revista SER Social 11 (2010): 219-242.

**Social.** Biblioteca IBGE. Curitiba1997.

\_\_\_\_TEIXEIRA, Solange Maria. "**Políticas Sociais no Brasil:** A histórica (e atual) relação entre o “público” e o “privado” no sistema brasileiro de proteção social." Sociedade em Debate 13.2 (2012): 45-64



UNIVERSIDADE DO ESTADO DA BAHIA – UNEB

DEPARTAMENTO DE CIÊNCIAS CONTÁBEIS – CAMPUS VII CURSO DE BACHARELADO EM  
CIÊNCIAS CONTÁBEIS

O SISTEMA PREVIDENCIÁRIO BRASILEIRO:

Sua contribuição no desenvolvimento socioeconômico na cidade de Filadélfia

Questionário

Nome \_\_\_\_\_

1. **Qual sua idade? Entre:**  
 18 a 30     30 a 50     50 a 60     60 a 80     80 a 100
2. **Qual gênero?**  
 Masculino     Feminino
3. **Qual seu tipo de benefício?**  
 Aposentadoria por idade     invalidez     Ruralista  
 Pensão por morte     Pensionista     Auxílio doença
4. **A quanto tempo recebe o benefício?**  
 1 a 5     5 a 10     10 a 20     20 a 30
5. **Qual o valor do benéfico? Salario.**  
 1     2     3     mais de 4
6. **Onde a Sr (a), gastam a maior parte do benefício?**  
 Remédio     Roupas     Alimento     viagem
7. **A maior Parte das suas compras são feitas aqui na cidade?**  
 Sim     não
8. **Qual o percentual do seu salario são deixado em compras ou pagamentos aqui na cidade?**  
 10%     20%     50%     60%     80%     100%
9. **Suas compras são feitas no dia do recebimento do benefício?**  
 Sim     Não
10. **Quantas pessoas dependem desse benéfico?**  
 1 a 2     2 a 5     5 a 10     10 a 15
11. **Seu benefício e sua principal fonte de renda?**  
 Sim     não
12. **O Sr (a) tem algum tipo de empréstimo, que vem descontado no benefício?**  
 sim     não